- BIULETYN NR 29 -

- MARZEC 2022 -

Agri Plus

www.agriplus.pl

Szanowni Czytelnicy!

Oddajemy w Państwa ręce kolejny numer Biuletynu Agri Plus. Minął pierwszy kwartał 2022 roku, zbliża się wiosna.

Kiedy życzyliśmy sobie na Nowy Rok wszystkiego co najlepsze, nie spodziewaliśmy się, że do naszych dotychczasowych zmagań z COVID, z ASF, dojdzie jeszcze jedno – straszne oblicze wojny, jakie za sprawą agresji Rosji na Ukrainę, odbywa się w bliskości naszej granicy państwowej. Na Ukrainie giną niewinni ludzie, cywile, dzieci, ich rodzice, siostry i bracia, dziadkowie, niszczone są miasta i wsie, szpitale, przedszkola i szkoły. Ludzie pozbawiani są żywności, wody, energii i ciepła.

Solidaryzujemy się z walczącą Ukrainą. Przyjmujemy w swoich domach setki tysięcy uciekinierów, głównie matki z dziećmi i ich starszych członków rodzin. Bierzemy udział w licznych akcjach pomocowych kierowanych do ludności Ukrainy. Wspieramy walkę Ukraińców z agresorem rosyjskim i wierzymy, że obronią swoją ojczyznę.

Zbliża się Wielkanoc. Wszystkim Państwu, przesyłamy serdeczne życzenia w związku z nadchodzącymi Świętami. Życzymy zdrowia, pomyślności i pokoju.

Zarząd Agri Plus

Żegnamy Naszego Kolegę, Huberta Kuleszę

Dnia 11 lutego, przeżywszy 56 lat, zginął tragicznie mgr inż. Hubert Kulesza, wieloletni Dyrektor Produkcji Roślinnej Agri Plus i Agri Plus Wielkopolska.

Hubert Kulesza, przepracował ponad 22 lata w naszych spółkach, nie wspominając o jeszcze wcześniejszym okresie 8 lat w ramach Animex – Wielkopolska. Pragniemy przybliżyć Państwu sylwetkę zmarłego.

Urodził się w Poznaniu i w tym mieście ukończył studia na Akademii Rolniczej. Pozostały okres swojego życia mieszkał tu w Rakoniewicach. Stąd prowadził aktywność zawodową zarówno w Wielkopolsce, jak i później będąc Dyrektorem Produkcji Roślinnej naszych firm – na terenie całego kraju. Pracę rozpoczął Drogi Hubert w 1992 roku w Animex Wielkopolska jako Główny Specjalista i Kierownik Zakładu w Rakoniewicach. Co kilka lat przyjmował na siebie coraz większe obowiązki i odpowiedzialność zawodową. W latach 1995-1997 był Zastępcą Dyrektora, a od 1997 do 2004 roku Dyrektorem Gospodarstwa Rakoniewice. Od 2004 roku do dnia tragicznej śmierci sprawował funkcję Dyrektora Produkcji Roślinnej całej naszej organizacji – obu spółek: Agri Plus i Agri Plus Wielkopolska. Praca była jego pasją , której oddawał się z wielkim zaangażowaniem. Ciągle stawiał przed sobą nowe cele. Jego perełką były stawy w Kuźnicy, które budował latami. Drogi Hubert był człowiekiem wielu talentów, zamiłowań i aktywnym społecznikiem, o czym świadczą pełnione funkcje. - Członek Rady Okręgowej PZŁ w Poznaniu, - Delegat do Rady Krajowej PZŁ, - Członek Terenowej Rady Społecznej przy Krajowym Ośrodku Wsparcia Rolnictwa w Poznaniu przez dwie kadencje i W-ce Przewodniczący Rady, - Członek Zarządu Krajowego Polskiego Towarzystwa Rybackiego, - Prezes Związku Pracodawców Rolnych w Poznaniu, - Członek Zarządu Federacji Związków Pracodawców - Dzierżawców i Właścicieli Rolnych, - Sekretarz Zarządu w Fundacji Ochrony Dziedzictwa Kultury Wsi i Rolnictwa. - wieloletni Prezes Koła Łowieckiego nr 37 ”Kaczor” w Rakoniewicach.

Na jego uroczystości pogrzebowej w Jego miejscowości rodzinnej, Rakoniewicach, żegnaliśmy Huberta Kuleszę jako naszego bliskiego Kolegę, Przyjaciela. Był zawsze nadzwyczaj sumienny, zaangażowany, kompetentny. Wymagającego wobec podwładnych, ale sprawiedliwy. Zawsze sprawy ludzkie były dla Niego najważniejsze.

Będzie nam bardzo brakowało Dyrektora Huberta Kuleszy. Pozostanie na zawsze w naszej pamięci.

Z wielkim żalem, smutkiem i bólem łączymy się z Rodziną zmarłego. Nie możemy pogodzić się ze śmiercią Drogiego Huberta.

Zarząd Agri Plus
i Zarząd Agri Plus Wielkopolska

PASZA - UKŁAD KRWIONOŚNY AGRI PLUS

Pasza jest kluczowym czynnikiem w hodowli zwierząt, a w ostatnim czasie też jednym z droższych czynników. Aby zapewnić wysokie standardy stabilności dostaw paszy dla naszych ferm oraz ferm kontraktowych posiadamy sześć nowoczesnych Wytwórni Pasz. Do produkcji używane są jedynie produkty najwyższej jakości, projektowane i badane na bieżąco w naszych laboratoriach. Wynikiem fachowej wiedzy oraz zaangażowania pracowników WP, jest produkt najwyższej jakości, spełniający wysokie normy oraz dający odpowiednie wyniki w hodowli.

Jednak aby doskonały produkt dotarł do hodowców i dał doskonałe wyniki musi zostać spełnionych kilka bardzo prostych warunków.

PO PIERWSZE BEZPIECZEŃSTWO

Pasza opuszczająca teren Wytwórni jest sprawdzana pod kątem:
- zgodności asortymentu z zamówieniem,
- zgodności wagi z zamówieniem,
- dokładności zabezpieczenia ładunku (plombowania).

PO DRUGIE KOMUNIKACJA

Hodowca powinien zostać powiadomiony o czasie przyjazdu paszowozu. Czas jest cenny i niepotrzebne przestoje są drogie zarówno dla hodowcy jak i przewoźnika.

PO TRZECIE KONTROLA

Aby do minimum ograniczyć biologiczne zagrożenia związane z wjazdem pojazdów na teren fermy oraz przebywaniu na nich osób „z zewnątrz" hodowca powinien dopilnować przestrzegania zasad bioasekuracji (dezynfekcja pojazdu przed wjazdem na teren fermy i odczekanie 15 minut na zadziałanie środka, ubranie się kierowcy w strój ochronny oraz dezynfekcja pojazdu opuszczającego teren fermy).

Dopiero po zakończeniu tych czynności paszowóz może zostać wpuszczony na teren fermy. Przed rozpoczęciem rozładunku hodowca powinien wykonać kilka prostych działań.
Powinien sprawdzić dokument przewozowe w szczególności numery plomb i sposób ich zamocowania na pojeździe. Jeśli na fermie jest waga hodowca powinien skontrolować na niej pojazd, jeśli takiej wagi nie posiada może poprosić kierowcę, aby jadąc na fermę zajechał „po drodze" na taką wagę, gdzie pojazd w obecności hodowcy będzie można sprawdzić. Hodowca powinien przekazać właściwe dyspozycje i upewnić się, że kierowca zrozumiał do którego zbiornika dana pasza powinna być wysypana.
Pozwoli to uniknąć pomyłek, niepotrzebnych kosztów i nerwów, a także możliwych strat w wyniku pomylenia zbiorników itp.
Po zakończeniu rozładunku, przed wyjazdem z fermy hodowca powinien sprawdzić poprawność rozładowania całej dostawy. Zdażają się przypadki zawieszenia paszy na komorach. Roztargnienie, pośpiech może spowodować niewypompowanie komory. Wiąże się to z wymiernymi stratami dla hodowcy i przewoźnika.

Pragnę również przypomnieć, że w naszej tradycji funkcjonuje powiedzenie „pańskie oko konia tuczy” to w głównej mierze od hodowcy zależy wynik końcowy i profit jaki otrzyma z tego tytułu.

My jako Dział Bezpieczeństwa Agri Plus , żeby zapewnić bezpieczeństwo dostaw, na bazie codziennej, wykonujemy kontrole pojazdów transportujące pasze.

Kontrole obejmują transport na trasie od WP do Ferm, kontrolę wjazdu (zachowanie bioasekuracji) i rozładunku, kontrole pojazdów po rozładunku (opróżnienia komór), kontrole czystości pojazdów, kontrole dokumentów przewozowych.

Dostajecie państwo produkt najwyższej jakości, zabezpieczony w najlepiej dostępny sposób.

Jeżeli świadomość w zakresie nadzoru nad dostawami paszy, kontroli rozładunku, itp. stanie się Państwa rutyną codzienną, zminimalizuje to ryzyko strat, które uderzają zarówno w Was Hodowców oraz nas Agri Plus.

Adam Pleskot
Koordynator Ochrony

KORZYSTANIE ZE ŚRODOWISKA

Prowadząc działalność polegającą na chowie i hodowli zwierząt w różnych zakresach oddziałujemy na środowisko naturalne. Czerpiemy zasoby naturalne, np. pobierając wodę do pojenia zwierząt i mycia budynków z własnej studni czy wytwarzamy odpady, np. opakowania po środkach zużytych do dezynfekcji. W zależności od rodzaju wpływu na środowisko podlegamy różnym obowiązkom ustawowym.

Realizując podstawowy warunek dobrostanu zwierząt, czyli zapewnienia stałego dostępu do wody naszym zwierzętom- pobieramy ją od dostawców publicznych bądź z ujęć własnych. Będąc posiadaczem studni, oprócz (w zależności od ilości pobieranej wody) posiadania pozwolenia wodnoprawnego, podlegamy obowiązkowi monitorowania ilości pobranej wody. Zestawienia ilości pobranych wód mamy obowiązek przekazać do Wód Polskich oraz do właściwego ze względu na miejsce prowadzenia działalności organu Inspekcji Ochrony Środowiska raz na kwartał w terminie 30 dni od zakończenia kwartału. Na podstawie dokumentacji przedłożonej Wodom Polskim zostanie naliczona opłata zmienna za pobrane wody. Raz w roku, na podstawie posiadanych pozwoleń wodnoprawnych, naliczana jest również opłata stała. Ponadto mamy obowiązek przedłożyć informacje o ilości pobranej wody w danym roku kalendarzowym za ten w terminie do 31 stycznia do organu udzielającego pozwolenia.

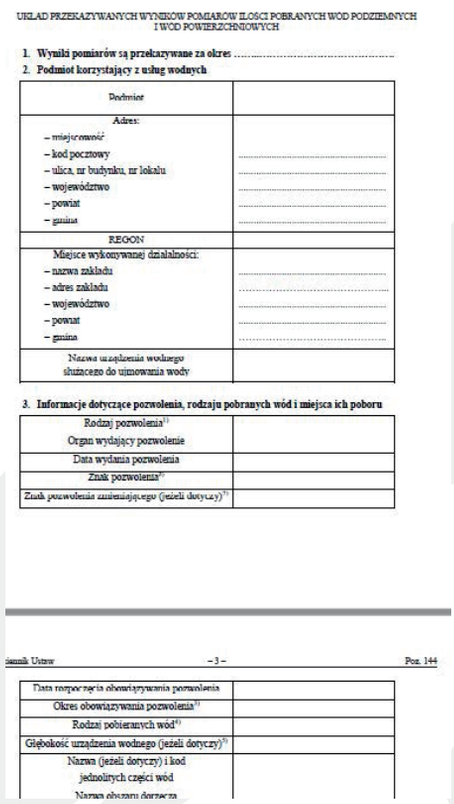
UKŁAD PRZEKAZYWANYCH WYNIKÓW POMIARÓW ILOŚCI POBRANYCH WÓD PODZIEMNYCH I WÓD POWIERZCHNIOWYCH

1. Wyniki pomiarów są przekazywane za okres .....
2. Podmiot korzystający z usług wodnych

Podmiot	
Adres: – miejscowość – kod pocztowy – ulica, nr budynku, nr lokalu – województwo – powiat – gmina	 ....
REGON	
Miejsce wykonywanej działalności: – nazwa zakładu – adres zakładu – województwo – powiat – gmina	 ....
Nazwa urządzenia wodnego służącego do ujmowania wody	

3. Informacje dotyczące pozwolenia, rodzaju pobranych wód i miejsca ich poboru

Rodzaj pozwolenia[1] Organ wydający pozwolenie	
Data wydania pozwolenia	
Znak pozwolenia[2]	
Znak pozwolenia zmieniającego (jeżeli dotyczy)[3]	

Dziennik Ustaw – 3 – Poz. 144

Data rozpoczęcia obowiązywania pozwolenia	
Okres obowiązywania pozwolenia[3]	
Rodzaj pobieranych wód[4]	
Głębokość urządzenia wodnego (jeżeli dotyczy)[5]	
Nazwa (jeżeli dotyczy) i kod jednolitych części wód Nazwa obszaru dorzecza	

W wyniku prowadzonej działalności powstają również odpady, które musimy zaklasyfikować według katalogu odpadów określonego w ustawie o odpadach. Nakłada ona na wytwórców odpadów obowiązek prowadzenia ewidencji ilości wytworzonych opadów. Podmioty wytwarzające poniżej 100 kg odpadów niebezpiecznych i 5 Mg odpadów innych niż niebezpieczne mogą prowadzić uproszczoną ewidencję, na którą składają się karty przekazania odpadów. Podmioty wytwarzający większe niż wskazane powyżej ilości odpadów prowadzą ewidencję opartą na kartach ewidencji wytworzonych odpadów i kart przekazania. Co roku należy złożyć do Urzędu Marszałkowskiego informacje o ilości wytworzonych odpadów do 15 marca za rok poprzedni.

W trakcie chowu i/ lub hodowli emitowane są do atmosfery gazy. Emitowanie gazów jest związane zarówno z obecnością zwierząt (np. amoniak), jak również w związku np. ze spalaniem paliw w maszynach rolniczych czy stosowanych w budynkach nagrzewnicach (np. CO2). Informacje o zakresie i wielkości emisji, , mamy obowiązek składać za pośrednictwem strony Krajowego Ośrodka Bilansowania i Zarządzania Emisjami (Kobize) raz w roku, do końca lutego. W przypadku gdy jesteśmy przedsiębiorcą lub osobą fizyczną której działalności wymaga posiadania pozwolenia na emisję do powietrza (powyżej 210 DJP) na podstawie tego raportu naliczamy opłatę za korzystanie ze środowiska, którą musimy uiścić na rachunek marszałka województwa właściwego ze względu na miejsce prowadzenia działalności w terminie do 31.03 każdego roku za rok poprzedni. Z uiszczenia opłaty są zwolnione podmioty korzystające ze środowiska, jeśli wysokość opłaty nie przekracza 800 złoty.

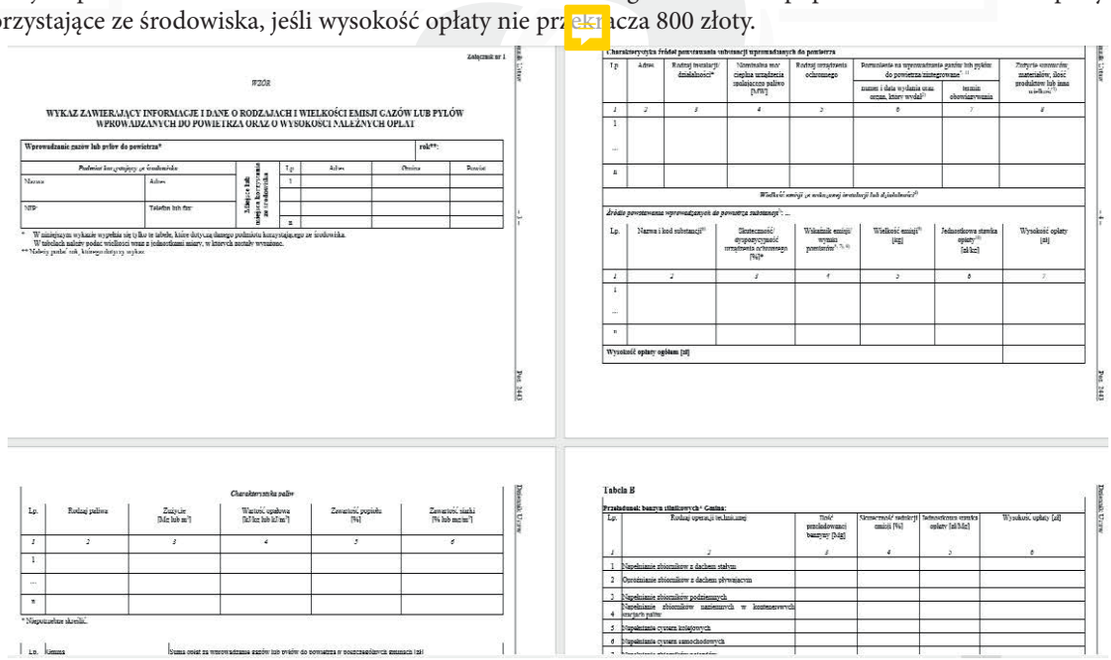
Załącznik nr 1

W208

WYKAZ ZAWIERAJĄCY INFORMACJE I DANE O RODZAJACH I WIELKOŚCI EMISJI GAZÓW LUB PYŁÓW WPROWADZANYCH DO POWIETRZA ORAZ O WYSOKOŚCI NALEŻNYCH OPŁAT

Wprowadzanie gazów lub pyłów do powietrza*						rok**:
Podmiot korzystający ze środowiska		Miejsce lub miejsca korzystania ze środowiska	Lp.	Adres	Gmina	Powiat
Nazwa	Adres		1			
NIP	Telefon lub fax					
			n			

* W miejscowym wykazie wypełnia się tylko te tabele, które dotyczą danego podmiotu korzystającego ze środowiska.
W tabelach należy podać wielkości wraz z jednostkami miary, w których zostały wyrażone.
** Należy podać rok, którego dotyczy wykaz.

Dziennik Ustaw – 4 – Poz. 144

Charakterystyka źródeł powstawania substancji wprowadzanych do powietrza

Lp.	Adres	Rodzaj instalacji/działalności*	Nieodzowna moc cieplna urządzenia zasilanego paliwem [MW]	Rodzaj urządzenia ochronnego	Parametrów na wprowadzanie gazów lub pyłów do powietrza nieregularne* (1)		Przyczyn zmian: materiałów, ilości produktów lub usług wielkości (2)
					nazwa i data wydania akta, organ, który wydał[3]	termin obowiązywania	
1	2	3	4	5	6	7	8
1							
...							
n							

Wielkość emisji ze wskazanej instalacji lub działalności[4]

Źródła powstawania wprowadzanych do powietrza substancji: ...

Lp.	Nazwa i kod substancji[5]	Skuteczność urządzenia ochronnego [%]*	Wskaźnik emisji/ wymiar powstawania[6] (7, 8)	Wielkość emisji[9] [kg]	Jednostkowa stawka opłaty[10] [zł/kg]	Wysokość opłaty [zł]
1	2	3	4	5	6	7
1						
...						
n						
Wysokość opłaty ogółem [zł]						

Dziennik Ustaw – 5 – Poz. 144

Charakterystyka paliw

Lp.	Rodzaj paliwa	Zużycie [Mg lub m³]	Wartość opałowa [kJ/kg lub kJ/m³]	Zawartość popiołu [%]	Zawartość siarki [% lub mg/m³]
1	2	3	4	5	6
1					
...					
n					

* Niepotrzebne skreślić.

Lp.	Kwota	Suma opłat za wprowadzanie gazów lub pyłów do powietrza w poszczególnych emisjach (zł)

Dziennik Ustaw – 6 – Poz. 144

Tabela B

Przedsiębiorstwo: Gmina:

Lp.	Rodzaj operacji technologicznej	Ilość przechowywanej substancji [Mg]	Szczerość substancji emisji [%]	Jednostkowa stawka opłaty [zł/Mg]	Wysokość opłaty [zł]
1	2	3	4	5	6
1	Napełnianie zbiorników z dachem stałym				
2	Opróżnianie zbiorników z dachem pływającym				
3	Napełnianie zbiorników podziemnych				
4	Napełnianie zbiorników naziemnych w kontenerach na paliwo paliwo				
5	Napełnianie cystern kolejowych				
6	Napełnianie cystern samochodowych				
7	[illegible]				

Hodowcy posiadający pozwolenia zintegrowane są także zobowiązani do monitorowania wielkości emisji gazów i ilości przekazanych odpadów. Jest to związane z obowiązkiem złożenia raportu PRTR do Krajowego Rejestru Uwalniania i Transferu Zanieczyszczeń, jeśli w danej lokalizacji w danym roku zostaną przekroczone graniczne wartości określone w rozporządzeniu 166/2006. Wartości graniczne zostały określone dla wielu substancji, m.in. amoniaku- 10 000 kg/ rok oraz odpadów niebezpiecznych powyżej 2 Mg przekazanych w roku. Raport składamy w terminie do 31.03 elektronicznie przez portal a następnie jesteśmy zobowiązani do jego przesłania do Wojewódzkiego Inspektoratu Ochrony Środowiska.

Wielkość i sposób prowadzonej przez nas produkcji może nas obligować do posiadania decyzji środowiskowych sektorowych (wprowadzanie gazów i pyłów, pobór wód) lub pozwoleń zintegrowanych. Będąc posiadaczem wyżej wymienionych decyzji należy sprowadzić czy organ udzielających ich nie nałożył na nas dodatkowych obowiązków sprawozdawczych lub monitoringowych.

Anna Pawłowicz
Specjalista ds. Jakości

BIOASEKURACJA W PRODUKCJI DROBIU

W produkcji drobiu istotne są różne czynniki, wpływające na osiągnięcie ostatecznego, dobrego wyniku. Są rzeczy, na które mamy jedynie pośredni wpływ, takie jak dobór paszy bądź piskląt, jednak właściwa bioasekuracja w pełni leży w gestii właściciela fermy wspomaganego przez opiekuna w postaci service managera. Pełne zalety zachowywania właściwych zasad bioasekuracji ciężko jest docenić - o wiele łatwiej jest poznać skutki zaniedbań.
O podstawach - takich jak osobna odzież i obuwie na każdym kurniku, codzienne pranie ubrań noszonych pod jednorazowym kombinezonem, maty polane preparatem dezynfekcyjnym – nigdy dość mówienia. Warto wspomnieć też hodowcom o sytuacjach, w których łatwo jest bioasekurację pominąć, a mianowicie rozładunku piskląt oraz załadunku ptaków do ubojni, kiedy to na fermie pojawiają się osoby bywające na wielu fermach, często kilku pod rząd. Wzorem byłoby zapewnienie wszystkim czystej odzieży jedno- bądź wielorazowej, w przypadku gdy łapacze nie posiadają swoich ubrań na zmianę. Zaprocentuje to brakiem przenoszenia patogenów z fermy na fermę.
Bioasekuracja powinna być brana pod uwagę już w momencie planowania budowy fermy, co nastręcza trudności w przypadku ferm starszych, niedostosowanych do jej zasad. Gdy tylko jest to możliwe, należy wyznaczyć na takiej fermie strefy czyste i brudne dla całego kompleksu oraz pojedynczych budynków. Absolutną podstawą, choć na niektórych fermach nadal o to ciężko, są również pomieszczenia socjalne z umywalkami z ciepłą wodą, mydłem i płynem dezynfekcyjnym do dłoni. Nasza rola jako opiekunów ferm, powinna również polegać na dbaniu o regularne dostawy płynu do polewania mat czy jednorazowych osłon na buty.
Warto też pamiętać o samochodach wjeżdżających na teren fermy – samochód powinien być czysty, koła zdezynfekowane na całym obwodzie a kierowca ubrany w odzież jednorazową. Auta również bywają na wielu fermach pod rząd, należy więc tego pilnować. Odbiór ptaków padłych idealnie powinien odbywać się z daleka od budynków, w których stacjonują ptaki. Na tyle na ile jest to możliwe, powinniśmy też zadbać o brak kontaktu fermy z dzikimi zwierzętami. Obszar powinien być ogrodzony a deratyzacja i dezynsekcja ściśle pilnowane.
Łatwo jest o nieświadome przeniesienie patogenów chorobotwórczych na teren fermy – o wiele ciężej jest się choroby pozbyć. Stąd też pilnowanie zasad bioasekuracji powinno być oczywiste i absolutnie podstawowe.

Adrianna Żyta-Klimacka
Kierownik Produkcji - Lekarz Weterynarii

W RODZINIE SIŁA!

Państwo Piotr i Teresa Stempka, właściciele fermy Gródki, współpracują z firmą Agri Plus od przeszło 1,5 roku. Przygodę z produkcją trzody chlewnej rozpoczęli w programie Welfare+, gdzie wiedli absolutny prym w rankingach. Kiedy program dobiegł końca, hodowcy stanęli przed wyborem: czy przystosować budynek do tuczu kontraktowego, czy może postawić na produkcję warchlaków w rozwijanym od maja 2021 r. projekcie Małych Ferm Macierzystych? W programie Welfare+ odebrali solidne przygotowanie w temacie produkcji warchlaków, dlatego postanowili podążać dalej tą drogą – **Zmiana na produkcję tucznika, byłaby jak krok wstecz, a my chcemy się rozwijać** – mówi Pan Piotr Stempka.

- DOBRA ZMIANA -

Państwo Stempka przez wiele lat utrzymywali bydło mleczne. Najpierw w przydomowym budynku inwentarskim, a później w wybudowanej w 2006 roku oborze wolnostanowiskowej. Pan Piotr wspomina, że w tamtym czasie, już 12 lat temu, pierwszy raz rozmawiał z przedstawicielem Agri Plus o budowie chlewni. **– Wtedy się bałem. Po prostu nie znałem tematu. Hodowla bydła była opłacalna, ale odczuwało się dużą presję związaną z klasą mleka, od której zależał zarobek. Była też bardzo praco- i czasochłonna** – mówi hodowca. Nadszedł 2020 rok, a w nim kolejne spotkanie z Agri Plus i szybka decyzja o zmianie charakteru produkcji **– Na początku żona pogniewała się na mnie. Nie była pewna czy dobrze robię** – śmieje się Pan Piotr **– Całe stado sprzedałem, a oborę przystosowałem do produkcji trzody.** Dlaczego wybrał opcję Welfare+? **– Chciałem, żeby podobnie jak wtedy, kiedy utrzymywaliśmy krowy, w gospodarstwie odbywały się porody. Wydawało mi się to też po prostu – ciekawsze** – przyznaje. **Pierwszy rzut był stresujący, musieliśmy się nauczyć pracy z trzodą. Przy kolejnych wstawieniach, byliśmy już „obcykani". Trochę ukuło nas w sercu, kiedy okazało się, że program wygasa. Nie chcieliśmy zatracić tego, czego się nauczyliśmy.** Zapytany o to, dlaczego już nie tęskni za hodowlą bydła i postawił całkowicie na produkcję świń pod skrzydłami Agri Plus, hodowca wskazuje na dwie antyramy wiszące na ścianie pomieszczenia socjalnego fermy – **Widzi Pani te zdjęcia?** – wskazuje na pierwszą antyramę, gdzie widać Pana Piotra pośród stada krów mlecznych **– Tutaj jestem sam**. **Dzieci były młodsze, żona zajmowała się domem, a ja bydłem. Byłem uwiązany. A tutaj** – hodowca przechodzi do drugiej antyramy, na której widać już całą, uśmiechniętą rodzinę, zaangażowaną w opiekę nad lochami i prosiętami **– jesteśmy razem**. **Od kiedy utrzymuję świnie udało nam się „wyrwać" choćby na chwilę nad morze, no i na różne uroczystości nie spóźniamy się, jak to zwykle bywało przy krowach!** – przyznaje wesoło Pan Piotr.

- NOWY ROZDZIAŁ -

W marcu ledwie zakończył się ostatni „lot" w programie Welfare+, a kolejne dni właściciele fermy przeznaczyli na błyskawiczny demontaż sprzętów i przygotowanie budynków pod przeprowadzenie prac remontowych. Za każdym razem kiedy przyjeżdżam na fermę Gródki, jestem zdumiona, jak duży progres nastąpił w modernizacji od ubiegłego tygodnia **– Zależy nam bardzo na jak najszybszym wznowieniu produkcji** – mówi Pan Piotr. Na powstającej fermie macierzystej Państwa Stempków, będzie można utrzymywać stado podstawowe 177 loch. Sektor kojców pojedynczych, gdzie będzie miała miejsce sztuczna inseminacja samic liczy 76 kojców. Sektor wysokiej ciąży stanowią kojce utrzymania grupowego. W projekcie przewidziano 2 indywidualne kojce dla knurów „szukarków". Komora porodowa liczyć będzie 46 kojców. Warchlakarnia przeznaczona będzie dla grupy ok. 630 sztuk zwierząt. W obu sektorach podłoga wykonana będzie z rusztu plastikowego, rekomendowanego w przestrzeniach zajmowanych przez najmłodsze zwierzęta. Dla Pana Piotra, jak sam podkreśla, kluczowa jest ergonomia pracy w obiekcie **– Ma się nam tu wygodnie pracować!** – mówi.

- ODWAŻNIE PATRZĄC W PRZYSZŁOŚĆ -

- Gdyby mógł Pan sobie siebie wyobrazić za 5 lat – gdzie Pan siebie widzi? – pytam Pana Piotra.
- W nowym obiekcie! – odpowiada śmiało. **Chciałbym zwiększyć produkcję** – podkreśla, że przede wszystkim chciałby zadbać o „dobry start" dzieci, których posiada trójkę. Najstarsza córka studiuje Zootechnikę na Uniwersytecie Warmińsko – Mazurskim w Olsztynie. Wykształcenie kierunkowe na pewno będzie dla Pani Wiktorii przydatne w prowadzeniu hodowli z dobrym skutkiem.
- Za co Pan ceni współpracę z firmą Agri Plus?
- Podoba mi się terminowość wypłat. Nie ma zwłok w przelewaniu pieniędzy. To bardzo ważne. No i to, że można liczyć na merytoryczną pomoc przedstawicieli firmy – jaki sprzęt wybrać, jak poradzić sobie z różnymi niedogodnościami i tak dalej.
- A jak mógłby Pan przekonać hodowców, którzy być może biorą pod uwagę taki scenariusz jak u Pana – zmianę charakteru produkcji – to co by im Pan powiedział?
- Chyba jedynie musieliby zobaczyć faktury! – żartuje Pan Stempka – **Bądź co bądź, dla hodowcy liczą się zarobione pieniądze.**
My jako firma Agri Plus, jesteśmy szczęśliwi i dumni, że możemy podczas rozwoju naszego wiodącego projektu, spotykać tak pracowitych i inspirujących hodowców jak Państwo Stempka. Życzymy Państwu powodzenia w przedsięwzięciu oraz kolejnych lat satysfakcjonującej współpracy z nami.

Karolina Roszkowska
lekarz weterynarii

Obiekt fermowy Państwa Teresy i Piotra Stempków

Najmłodszy syn, Paweł, również ochoczo pomaga rodzicom

Córki Państwa Stempka – Wiktoria *(po lewej)* i Zosia *(po prawej)* chętnie biorą udział w pracach hodowlanych

Hodowco!

Jeśli zainteresował Cię Projekt Rozwoju Małych Ferm Macierzystych, zachęcamy do kontaktu z przedstawicielami, którzy przybliżą Ci jego warunki:

Mariusz Rybak
tel. 606 784 834
Polska Południowo – Wschodnia

Karolina Roszkowska
tel. 668 153 550
Polska Północno – Wschodnia

Michał Trałka
tel. 606 920 569
Polska Północno – Zachodnia

Błażej Kaczor
tel. 728 479 267
Polska Południowo – Zachodnia

Maciej Machnik
tel. 600 237 592
Polska Centralna

PRODUKCJA ROŚLINNA I GNOJOWICA

Według danych Głównego Urzędu Statystycznego, zeszłoroczne zbiory zbóż w kraju wyniosły 34,6 mln ton i były niższe o 3 proc. w stosunku do roku poprzedniego. Podobnie było także w dziale produkcji roślinnej w naszej firmie. W 2021 roku zbiory zbóż wyniosły 7 723 tony – to o 12,5 proc. mniej niż w 2020 roku. Warto jednak zaznaczyć, że powierzchnia upraw w stosunku do roku poprzedniego była mniejsza aż o 883 ha, co miało duży wpływ na wynik zbiorów.

Jednym z głównych czynników wpływających na plonowanie roślin jest dostępność wody, której brak oddziałuje bezpośrednio na ograniczenie podbierania składników pokarmowych oraz utrudnia kiełkowanie. Poniższe mapki przedstawiają wskaźnik wilgotności gleby i widoczny brak opadów, który wpłynął na zbiory. Aktualnie sytuacja jest zadowalająca – na polach nie brakuje wody, a dzięki dobrej pogodzie jesienią
i stosunkowo łagodnej zimie, obecny stan ozimin oceniamy dobrze i bardzo dobrze. Natomiast mierzymy się z innymi problemami.

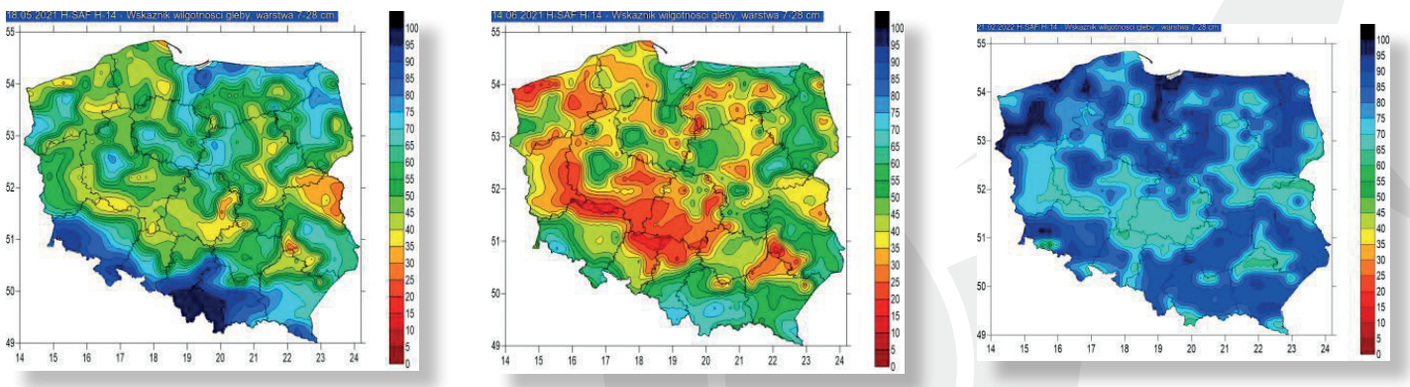

źródło: www.agrometeo.imgw.pl

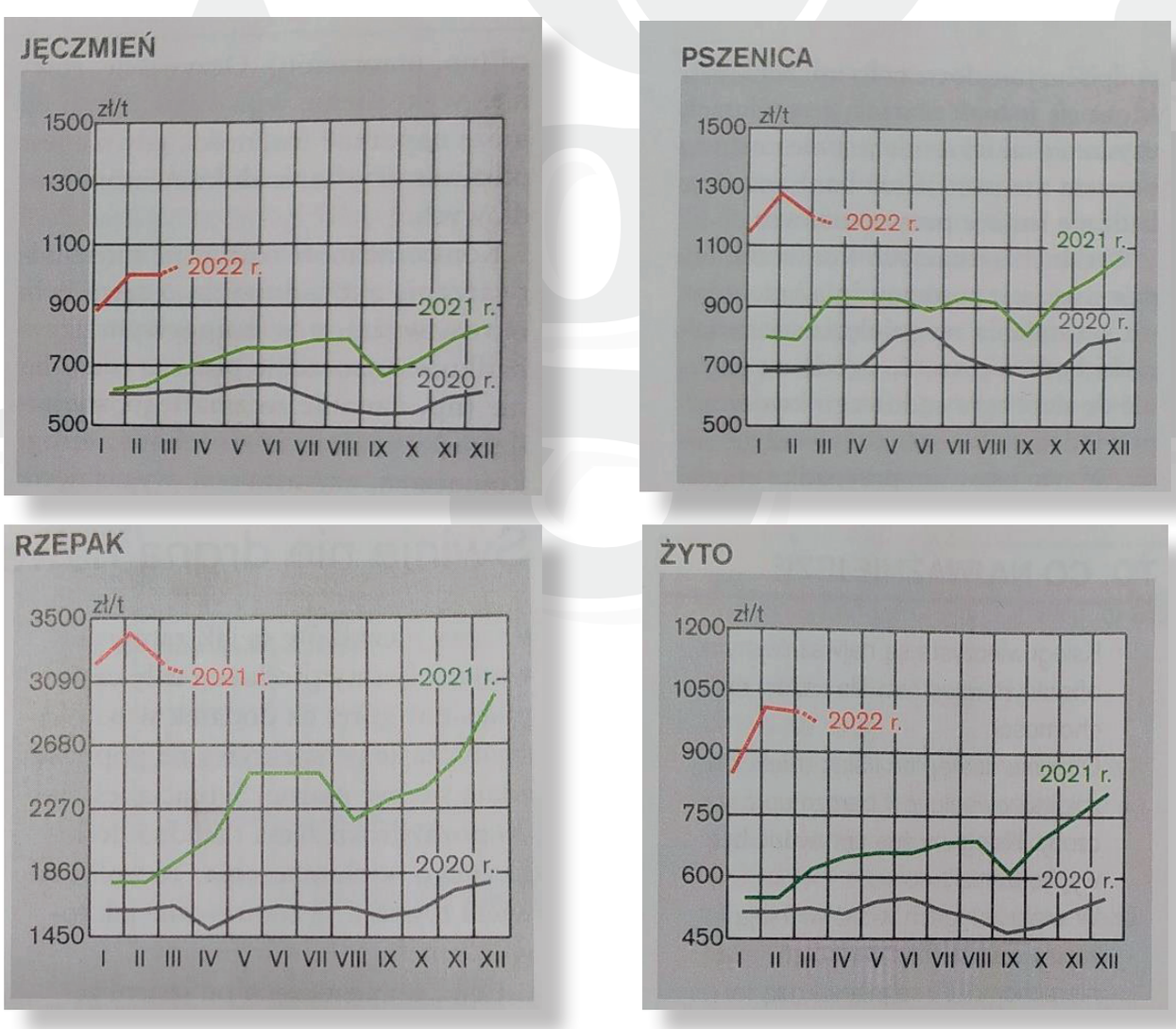

źródło: www.topagrar.pl

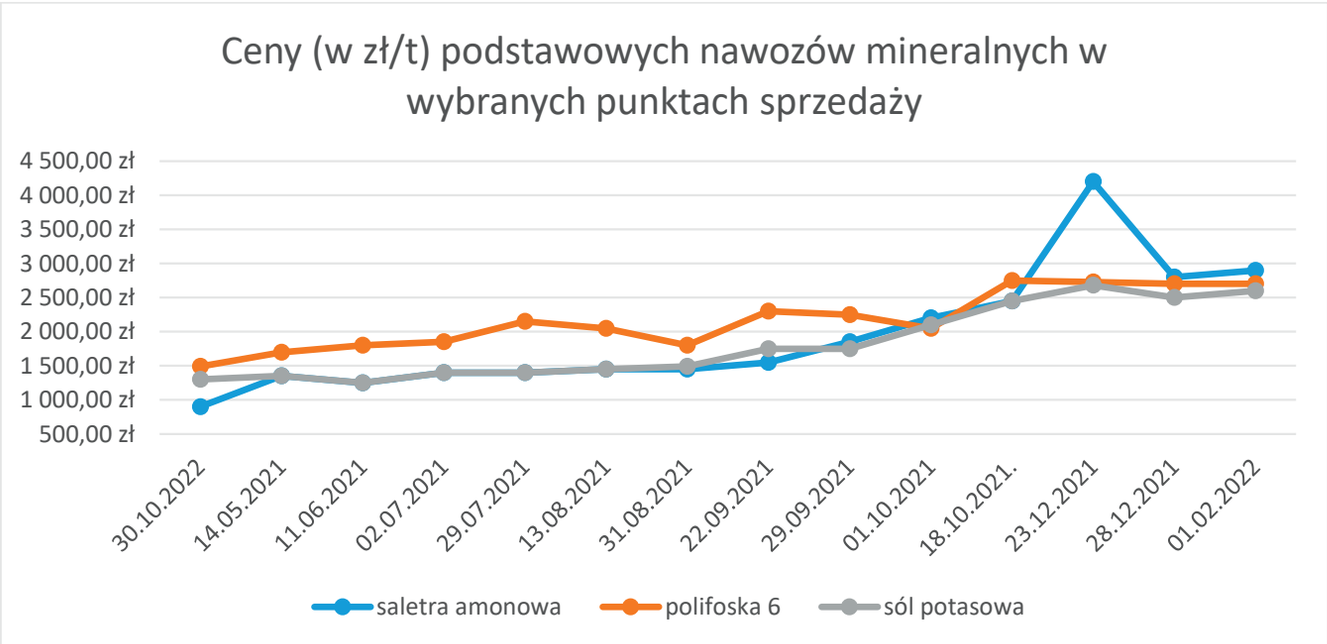

źródło: www.przedsiebiorcarolny.pl

Pierwsze notowania cen po żniwach pokazały rozkręcającą się spirale wysokich cen, która uderzyła we wszystkich – zarówno producentów i odbiorców oraz mniejsze i większe gospodarstwa. Z jednej strony wzrost cen zbóż – z drugiej galopujące ceny środków do produkcji roślinnej. Coraz droższe pasze, nawozy, prąd i gaz drastycznie wpłynęły na koszty produkcji rolnej.

Nic dziwnego zatem, że rolnicy szukają wszelkich sposobów na ograniczenie konieczności zakupu drogich nawozów. Wysokie ceny wymuszają jeszcze większą precyzję w nawożeniu i ochronie. Gospodarstwa opierające się wyłącznie na produkcji roślinnej mają ograniczone możliwości, natomiast w lepszej sytuacji zdają się być osoby prowadzące produkcje zwierzęcą. W przypadku producentów trzody, koszty nawożenia można zmniejszyć poprzez stosowanie wytworzonej gnojowicy.

Ile jest warta gnojowica? Według Instytutu Uprawy Nawożenia i Gleboznawstwa 1 m3 gnojowicy zawiera 4,3 kg azotu, 3,3 kg fosforu, oraz 2,3 kg potasu. Gnojowica jest także bogatym źródłem mikroskładników takich jak: siarka, magnez oraz szereg mikroelementów. Wpływa również korzystnie na właściwości gleby. Z danych przedstawionych przez w/w Instytut wynika, że ograniczenie stosowania nawozów mineralnych na rzecz naturalnych – gnojowicy pozwoli oszczędzić ok 2 000 zł/ha.

Obecnie przygotowujemy się do rozpoczęcia nowego sezonu, licząc na to, że korzystne warunki agrometeorologiczne w marcu, umożliwią wykonanie pierwszych wiosennych prac polowych i terminowe rozpoczęcie nawożenia gnojowicą oraz nawozami mineralnymi.

Inwestycje dają nam możliwości zrównoważonego rozwoju oraz przyczyniają się do osiągania lepszych wyników produkcyjnych. Przygotowując inwestycje bazujemy na doświadczeniu oraz pracy zespołowej specjalistów z różnych branż. Podczas spotkań wewnętrznych, które organizujemy dla każdego projektu, przeprowadzamy burzę mózgów i określamy założenia niezbędne dla realizacji zadań inwestycyjnych. Dzięki tej strukturze, możemy maksymalnie zminimalizować ryzyka biznesowe i znacząco przyczynić się do osiągnięcia finalnego sukcesu.

Bartosz Zaleski
Zastępca Kierownika Produkcji Roślinnej

ODDZIAŁ DROBIARSKI

Marzec 2022 roku to miesiąc w którym zakończymy inwestycję rozwojową polegającą na zwiększeniu mocy produkcyjnych zakładu wylęgu drobiu w Mońkach w woj. Podlaskim pierwotnie z 9,36 mln do 42,64 mln i finalnie do 48,36 mln sztuk piskląt rocznie. Zakład jest objęty certyfikacją QS, która dzięki wprowadzonym procedurom jakościowym i dobrostanowym pozwala na produkcję surowca najwyższej jakości. Pisklęta wyprodukowane w Mońkach trafiają do hodowców kontraktowych oraz na fermy własne, którzy dostarczają żywiec do ubojni Animex.

Wieloletnie doświadczenie w produkcji piskląt pozwoliło na zaprojektowanie i wyposażenie zakładu z wykorzystaniem nowoczesnych technologii, które umożliwiły efektywne prowadzenie procesu produkcji i osiąganie wylęgów na wysokim poziomie 86 %. Dodatkowo wprowadzono szereg rozwiązań, dzięki którym zmniejszono uciążliwości zakładu dla środowiska. Zainstalowany został system zintegrowanego zarządzania klimatem, który pozwala na precyzyjne sterowanie procesem wylęgu. System odzysku wykorzystuje ciepło odpadowe z pomieszczeń produkcji i dostarcza je do innych pomie szczeń zakładu, co wpływa na zmniejszenie ilości zużytego oleju opałowego. System zamkniętego układu chłodzenia dzięki zainstalowanym urządzeniom chłodniczym umożliwia obieg wody w systemie 14 zamkniętym. Wykorzystane rozwiązania technologiczne pozwalają na efektywną produkcję z zachowaniem troski o środowisko.

Również w marcu zakończyła się inwestycja zmiany sposobu ogrzewania na fermie drobiu w Michałówku woj. Opolskie. Ferma do momentu rozpoczęcia inwestycji ogrzewana była zbiornikowym gazem propan spalanym w promiennikach. Podjęliśmy decyzję by zmodernizować cały system ogrzewania obiektów. Wykonaliśmy dokumentację projektową rozprowadzenia gazu ziemnego na terenie fermy, a wewnątrz kurników zamontowaliśmy po dwie nagrzewnice zamknięto-komorowe o mocy 100kW każda, firmy Winterwarm. Zmiana sposobu ogrzewania wpłynie korzystnie na warunki panujące w kurnikach.

Komora spalania paliwa w nagrzewnicach jest zamknięta, a spaliny odprowadzane są na zewnątrz obiektu, podczas gdy spalanie gazu w promiennikach odbywa się w komorze otwartej, a produkty spalania trafiały do wnętrza kurnika. Otwarta komora spalania stwarzała również zagrożenie wystąpienia pożaru oraz pogarszała jakość powietrza w obiektach.
Zrealizowana inwestycja w znaczny sposób poprawiła bezpieczeństwo ludzi, obiektów i produkcji.

ODDZIAŁ PASZOWY

Inwestycje w Wytwórniach Pasz ukierunkowane są na wzrost produkcji oraz ograniczenie kosztów mieszanek paszowych.

Zakończyliśmy budowę instalacji dla surowców alternatywnych pochodzenia zwierzęcego w Czarnym Małym. Uzyskaliśmy tym samym możliwość dozowania do mieszalnika surowców „niepopularnych", których właściwości są akceptowalne do stosowania w produkcji paszy.

Pozostałe zakłady w Szamotułach, Krąplewicach i Kętrzynie będą mogły korzystać z bliźniaczej instalacji również w 2022 roku o czym będziemy redagować w kolejnych numerach.

Warto zaznaczyć, że nasza siostrzana firma Animex, pracuje już w swoim zakładzie w Starachowicach nad wyprodukowaniem surowca alternatywnego i kooperacja pomiędzy naszymi firmami w przyszłości w tym zakresie, powinna znacznie przyczynić się do osiągania lepszych wyników finansowych w całej Grupie Smithfield Polska.

Kolejną znaczącą inwestycją jest modernizacja kotłowni w Kętrzynie. We wcześniejszym artykule nawiązywałem do tej inwestycji, a dziś możemy mówić o instalacji urządzeń technologicznych w pomieszczeniu. Prace trwają i na dzień dzisiejszy nie mamy zagrożeń by zakończyć je kompleksowo do dnia 31.05.2022. Ten projekt pozwoli nam uzyskać większą ilość pary w procesie granulowania, przyczyniając się do wzrostu jakości produkcji mieszanki paszowej.

Anna Bartycha-Abramowska
Starszy Specjalista ds. BHP

Marek Redlarski
Koordynator Inwestycji

POMAGAMY

PomagaMY, nie możemy zrobić inaczej.

Poranek 24 lutego przeszedł do historii jako jeden z najciemniejszych dni w historii Europy po II Wojnie Światowej. Gdy wszyscy w Polsce szykowaliśmy się na świętowanie tłustego czwartku, nasi sąsiedzi ze wschodu, zostali zmuszeni do opuszczenia swoich domów. Zawisła nad nimi groźba rozpoczynającej się wojny pochłaniającej w kolejnych dniach nowe ofiary i straty.

Wiedzieliśmy, że musimy zacząć działać. Zależało nam na tym, żeby błyskawicznie dać odpowiedź na pojawiające się potrzeby. Wspólnie ustaliliśmy pierwszą strategię akcji pomocowej kierowanej do wszystkich tych, którzy przyjechali do Polski, nierzadko tylko z podręcznym bagażem oraz tych, którzy zostali w Ukrainie.

Bezzwłocznie rozpoczęliśmy proces zabezpieczania stu ton produktów o długim terminie przydatności oraz takich, które nie wymagają warunków chłodniczych do przechowywania, czyli głównie konserw i kiełbas suchych.

Otrzymywaliśmy także oddolne sygnały o potrzebie zrobienia czegoś więcej, dlatego zorganizowaliśmy zbiórki w biurze w Poznaniu. Podobną zbiórkę Animex Foods zorganizowała w Warszawie. Zebrane dary trafiły do regionalnych oddziałów Polskiego Czerwonego Krzyża, czyli jednej z głównych organizacji wspierających polskie akcje humanitarne w kraju i w Ukrainie.

W toku kolejnych informacji o trwającej wojnie zależało nam na tym, aby nasza pomoc była dynamiczną odpowiedzią no kolejno pojawiające się potrzeby. Działamy bezpośrednio i pośredniczymy w organizacji pomocy. Kierujemy swoje siły na pomoc.

Widzimy zdjęcia i materiały z przepełnionych punktów relokacyjnych, a także kolejne fale uchodźców porzucających swoje dotychczasowe życie na rzecz bezpieczeństwa w Polsce i całej Europie. Jesteśmy dumni z tego jak wielu naszych pracowników włączyło się w pomoc. W trudnych chwilach możemy liczyć na siebie wzajemnie i potrafimy się zjednoczyć. Dlatego wiemy, że powyższe działania są pierwsze, lecz nie ostatnie w tym dramatycznym momencie nowożytnej historii.

PR Team

RYNKI OSZALAŁY

W lutym świat nie wierzył. Najpierw w to, że Rosja zaatakuje Ukrainę, później w to, że jednak zaatakowała. To czego jesteśmy świadkami z cala pewnością nie ma precedensu w najnowszej historii Europy. Jaki wpływ na rynki surowcowe może mieć ta wojna?

Ukraina jest największym producentem oleju słonecznikowego, jednym z większych producentów pszenicy i odpowiada za ponad 10% światowego eksportu tego zboża. Szacuje się, że w momencie wybuchu wojny do wyeksportowania łącznie z Ukrainy i Rosji pozostało 11 mln ton pszenicy i 17 mln ton kukurydzy. Nie należy się dziwić, więc, że rynek zareagował na konflikt paniką. W ciągu pierwszych godzin od wejścia wojsk Rosyjskich na teren Ukrainy cena pszenicy na Giełdzie Paryskiej osiągnęła poziom najwyższy w historii notowań tego zboża, po to by w ciągu kolejnego dnia spaść do „normalnego" poziomu. Wtedy świat wierzył jeszcze w potęgę Rosji i w kilkudniową inwazję. W miarę jak opór Ukrainy rósł i przezywaliśmy kolejne dni inwazji Rosyjskiej rynki reagowały kolejnymi rekordami. Początek marca był bardzo nerwowy, a ceny w portach za pszenicę konsumpcyjną przekraczały nawet 2000 złote za tonę. W zasadzie wystarczy, nawet, niewinne negatywne doniesienie żeby spowodować znaczne wzrosty lub spadki notowań giełdowych. W momencie pisania tego tekstu sygnałem do podwyżek było nałożenie na prezydenta USA, Joe Bidena sankcji przez Rosję. W efekcie nie będzie on mógł wjechać na teren Federacji Rosyjskiej. Banalne, ale wystarczyło.

Realnie wojna w Ukrainie będzie miała znaczny wpływ na rynki. Rosja i Ukraina w sumie eksportują ponad 100 milionów ton pszenicy. Zmniejszenie dostaw i znaczące podwyżki cen mogą spowodować niedobory żywności, szczególnie w krajach słabszych ekonomicznie. Według Amerykańskiego departamentu Rolnictwa główne obszary prowadzenia uprawy pszenicy i kukurydzy znajdują się w miejscach zaznaczonych na poniższych mapach.

Krzysztof Ulas
Dyrektor Działu Zakupów

Kukurydza

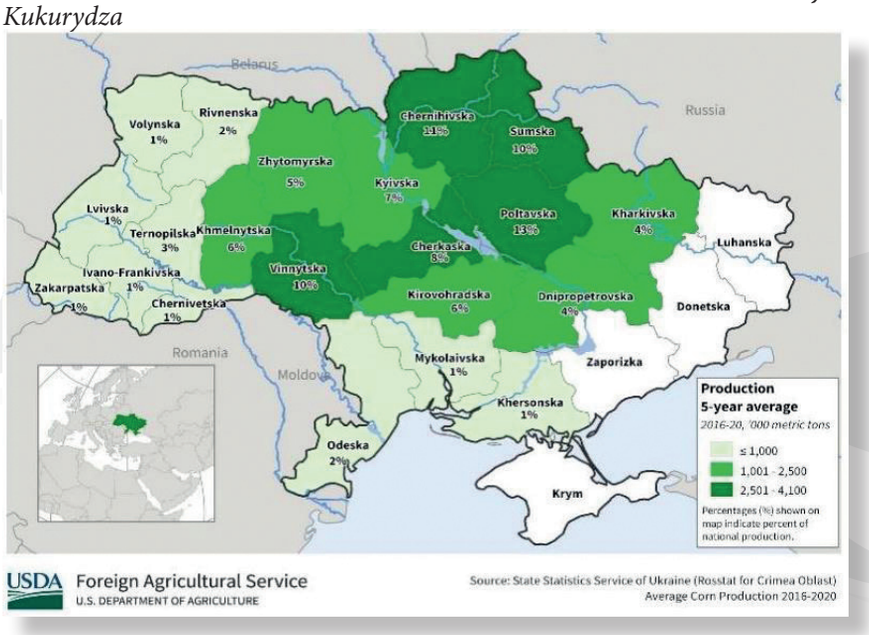

Pszenica

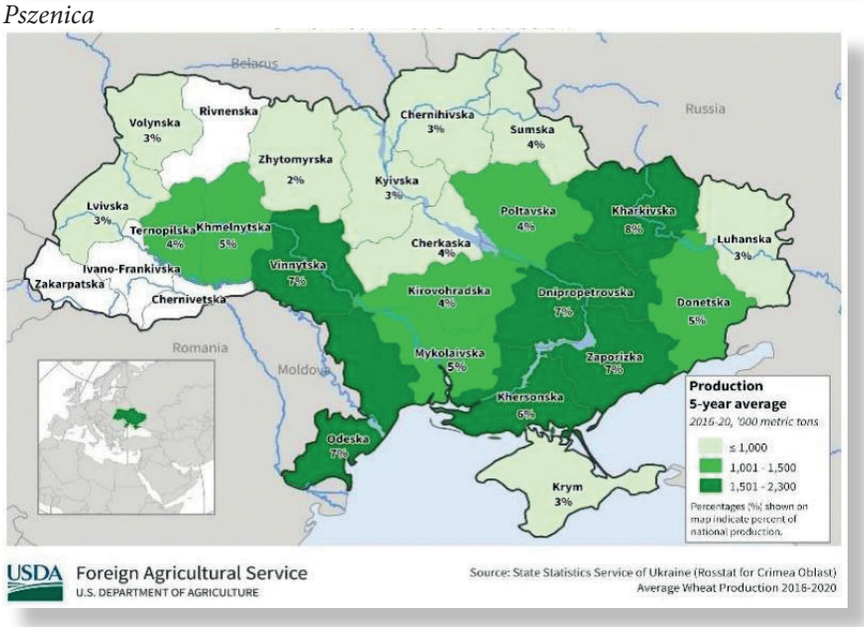

ROZWIĄZANIE KONKURSU

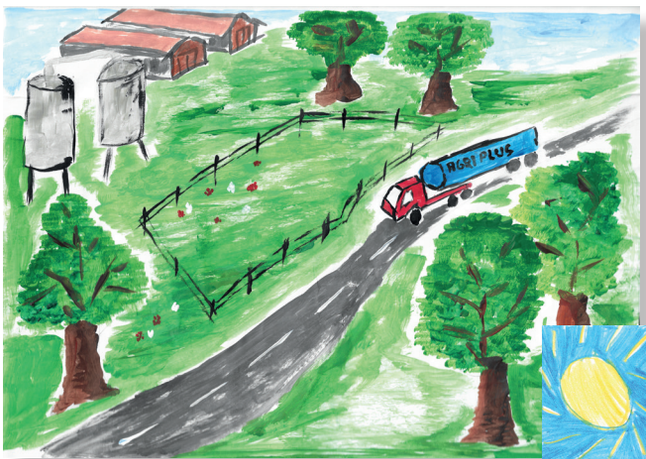

LIDKA G.

MICHALINA M.

JULIA LENA D.

OLIWIA T.

MATEUSZ D.

NIKODEM S.

PAULINA S.

LENA P.

HANIA P.

MARCIN P.

Dzieciom gratulujemy i dziękujemy za udział w konkursie, powyżej przedstawiliśmy wszystkie przesłane prace. Wszyscy uczestnicy otrzymają zestaw upominków!

HODOWCY RAZEM

Szanowni Państwo, Czytelnicy Biuletynu Agri Plus !

W ubiegłym roku z inicjatyw POLPIG (Krajowego Związku Pracodawców, Producentów Trzody Chlewnej) oraz Federacji Związków Pracodawców - Dzierżawców i Właścicieli Rolnych powstał ruch, inicjatywa #HodowcyRazem, który skupia 6 organizacji hodowlanych. Jednym z pierwszych tematów istotnych dla całej branży jest zniesienie obowiązującego od lat, krzywdzącego przepisu ograniczającego obrót nawozami naturalnymi.

Informacyjnie, publikujemy kopię pisma jakie #HodowcyRazem wystosowali do Pana Henryka Kowalczyka - Wicepremiera, Ministra Rolnictwa.

Serdecznie Państwa Pozdrawiam
dr Mirosław Dackiewicz
Dyrektor PR Agri Plus
Wiceprezes Zarządu POLPIG

#HodowcyRazem
CZAS ZAJĄĆ STANOWISKO

Warszawa, 29 marca 2022 r.

Szanowny Pan
Henryk Kowalczyk
Wiceprezes Rady Ministrów
Minister Rolnictwa i Rozwoju Wsi

Dotyczy: zniesienia ograniczeń w obrocie nawozami naturalnymi

Szanowny Panie Premierze!

W Polsce od 2007 roku wprowadzono ograniczenia związane z obrotem nawozami naturalnymi. Problem dotyka gospodarstw utrzymujących powyżej 750 loch lub 2000 szt. świń o wadze ponad 30 kg przeznaczonych do tuczu. Gospodarstwa te mogą zbyć tylko 30% wyprodukowanej gnojowicy. Obecnie przepisy te są zawarte w ustawie Prawo Wodne, które podczas obecnego kryzysu sektora nawozowego utrudniają obrót nawozami naturalnymi. Powyższym restrykcjom nie podlegają tylko nawozy naturalne przeznaczone do biogazowni, których w Polsce nie ma zbyt wiele.

Prawo wodne **art. 105a, ust.6**

„Podmiot prowadzący działalność, o której mowa w ust. 1 pkt 1, może zbyć do 30% gnojówki i gnojowicy do bezpośredniego rolniczego wykorzystania, a pozostałą ilość przeznaczyć we własnym zakresie lub przekazać innemu podmiotowi do produkcji biogazu rolniczego w rozumieniu art. 2 pkt 2 ustawy z dnia 20 lutego 2015 r. o odnawialnych źródłach energii lub zagospodarować na działkach rolnych, których jest posiadaczem i na których prowadzi uprawę roślin."

W sytuacji kryzysowej, z jaką mamy do czynienia na rynku nawozów sztucznych ze względu na ich małą dostępność i wysokie ceny, można bardziej zoptymalizować nawożenie i dostępność nawozów naturalnych. Poziom zainteresowania nawozami naturalnymi ze strony rolników prowadzących uprawy polowe jest bardzo duży. Uwolnienie rynku nawozów naturalnych może mieć kluczowe znaczenie w ograniczaniu kosztów produkcji roślinnej, odbudowie krajowego sektora produkcji trzody chlewnej oraz poprawie konkurencyjności polskiego rolnictwa. Dlatego sygnatariusze inicjatywy #HodowcyRazem wnioskują o wykreślenie cytowanego powyżej przepisu z ustawy.

Sygnatariusze ***#HodowcyRazem***

Andrzej Kabat
Prezes Zarządu
Polski Związek Hodowców i Producentów Trzody Chlewnej „POLSUS"

Mariusz Olejnik
Prezes Zarządu
Federacji Związków Pracodawców – Dzierżawców i Właścicieli Rolnych

Aleksander Dargiewicz
Prezes Zarządu
Krajowego Związku Pracodawców – Producentów Trzody Chlewnej POLPIG

Dariusz Goszczyński
Dyrektor Generalny
Krajowej Rady Drobiarstwa – Izba Gospodarcza

Jerzy Wierzbicki
Prezes Zarządu
Polskie Zrzeszenie Producentów Bydła Mięsnego

Jacek Zarzecki
Prezes Zarządu
Polskiego Związku Hodowców i Producentów Bydła Mięsnego

ul. Hoża 66/68, 00-682 Warszawa | +48 606 474 194 | kontakt@hodowcyrazem.pl

Leszek Hądzlik
Prezydent
Polskiej Federacji Hodowców Bydła i Producentów Mleka

#HodowcyRazem to inicjatywa 7 największych organizacji zrzeszających krajowych hodowców, której celem jest zrównoważony rozwój produkcji zwierzęcej oraz przekazanie społeczeństwu, mediom, przedstawicielom świata polityki racji i argumentów hodowców. Pokazujemy, że chów zwierząt może i prowadzony jest w sposób ekologiczny, z dbałością o dobrostan zwierząt, a produkty tego chowu są zdrowe i stanowią niezbędny składnik ludzkiej diet

SKUP ZBÓŻ AGRI PLUS

Agri Plus prowadzi skup zbóż w 6 swoich wytwórniach oraz 31 magazynach na terenie całego kraju. Możliwość odbioru własnym transportem. Nasze skupy czynne są od poniedziałku do piątku.

ZNAJDŹ LOKALNEGO PRZEDSTAWICIELA DS. SKUPU ZBÓŻ

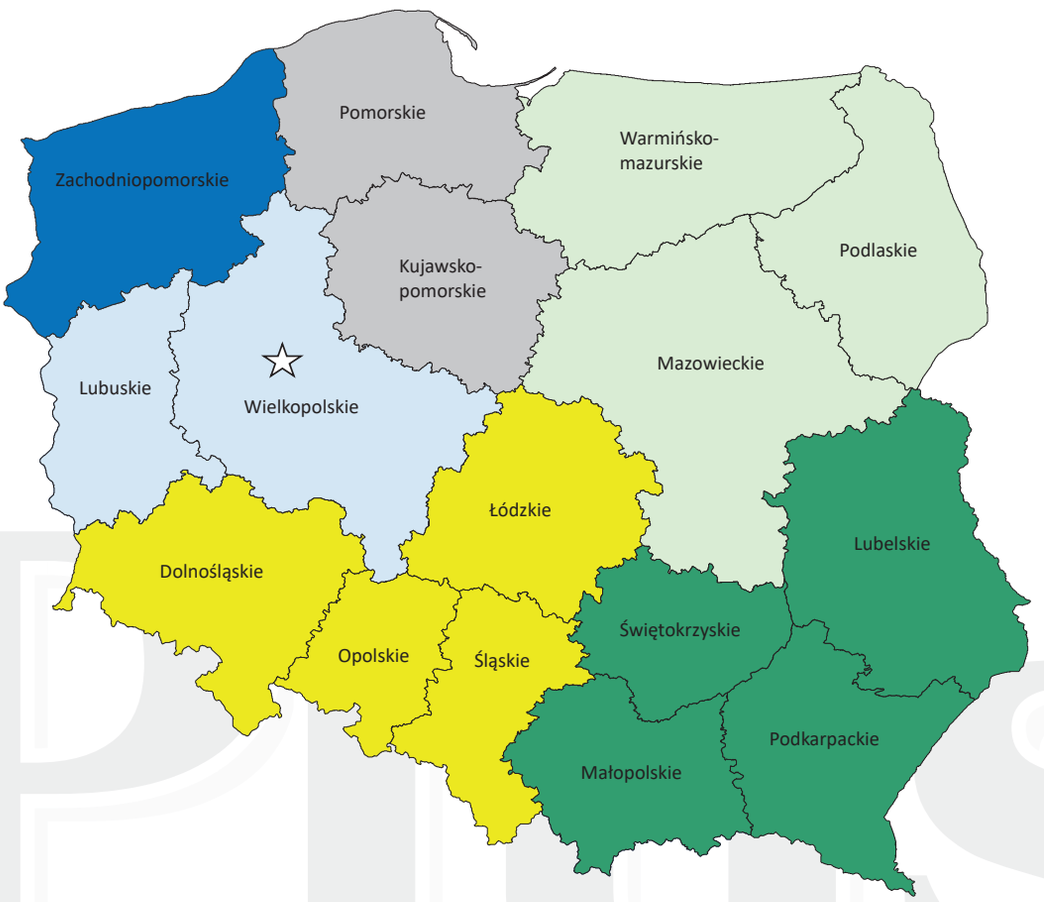

Szamotuły: 668 271 896

Grodków: 696 944 091

Czarne Małe: 728 432 837

Zamość: 692 492 715

Krąplowice/Bąkowo: 728 432 840

Stachy: 667 670 580/ Kętrzyn: 797 582 264

Aktualny cennik znajdziesz w:

- www.agriplus.pl/produkcja-pasz/ceny-zboz/
- aplikacja AGRI PLUS w sklepie PLAY (tylko dla android)

Agri Plus

Dyrektor produkcji ds. Warchlakarni i Tuczarni

Paweł Boroń
tel. +48 604 085 655
pawel.boron@agriplus.pl

Koordynatorzy Regionów:

Artur Pietrzak
tel. +48 668 153 542
artur.pietrzak@agriplus.pl

Rafał Grzeliński
tel. +48 602 469 068
rafal.grzelinski@agriplus.pl

Jędrzej Stefański
tel. +48 668 153 539
jedrzej.stefanski@agriplus.pl

Kamila Wieloch
tel. +48 734 475 810
kamila.wieloch@agriplus.pl

Piotr Niezbecki
tel. +48 668 153 543
piotr.niezbecki@agriplus.pl

Kamil Kielak
tel. +48 882 148 437
kamil.kielak@agriplus.pl

Marek Stepanik
tel. +48 606 135 594
marek.stepanik@agriplus.pl